

associazione
DE BANFIELD



BILANCIO SOCIALE 2025



Associazione Goffredo de Banfield
dal 1988 accanto alle persone anziane fragili
e alle loro famiglie

associazione
DE BANFIELD

**BILANCIO
SOCIALE
2025**



Metodologia di redazione

Pur non avendo alcun obbligo legale di pubblicazione, il Bilancio Sociale del 2025 dell'Associazione de Banfield è stato redatto ispirandosi alle “Linee guida per la redazione del Bilancio sociale degli Enti del Terzo Settore”, adottate con Decreto del 4 luglio 2019 dal Ministero del Lavoro e delle Politiche Sociali, e basandosi sui principi in esse contenuti.

Il presente Bilancio Sociale prende in considerazione il periodo compreso tra il 1° gennaio 2025 e il 31 dicembre 2025 e risponde alle esigenze di:

- disporre di una rendicontazione sociale delle attività dell'Associazione;
- evidenziare come l'Associazione conferisce il proprio contributo alla costituzione di un “tessuto sociale” sul territorio;
- comparare i risultati anno per anno.

Il Bilancio Sociale rappresenta uno strumento che integra il Bilancio d'esercizio predisposto in conformità alle norme previste per gli Enti del Terzo Settore (D.LGS 117/2017) esprimendo in termini qualitativi e quantitativi ciò che il Bilancio d'esercizio esprime in termini di valore economico. Il Bilancio Sociale è rivolto a tutti i portatori di interesse dell'Associazione e quindi:

- Soggetti interni - quali soci delle diverse categorie statutarie, dipendenti e volontari;
- Soggetti esterni - quali utenti, donatori, partner, ecc.

Per avere maggiori informazioni
è sempre possibile fare riferimento al sito della de Banfield:
www.debanfield.it.

Premessa del Presidente

Il Bilancio Sociale del 2025 che vi presentiamo è qualcosa di più di un adempimento formale, è la narrazione di come, anche quest'anno, abbiamo trasformato i tanti atti di generosità da cui provengono le nostre risorse in iniziative concrete di aiuto, sostegno, sensibilizzazione.

Vi invito a leggerlo, quindi, come il racconto di un gesto di restituzione attraverso il quale le donazioni dei nostri sostenitori e il tempo dei nostri volontari sono diventati veicolo di un bene comune che alimenta tutta la comunità, non soltanto i singoli che quotidianamente entrano in contatto con la nostra realtà.

I risultati ottenuti sono motivo di orgoglio per tutti noi e ci rafforzano nella convinzione che la risposta al problema della vecchiaia e della demenza debba declinarsi non solo in termini "assistenza", ma di "relazione", perché solo l'integrazione del soggetto fragile all'interno della comunità familiare e sociale di appartenenza consente di rispettarne la dignità e migliorarne le condizioni.

Il 2025 è un anno importante anche perché ci siamo trasformati in Fondazione di partecipazione, mantenendo intatta la missione delle origini ma dotandoci, al contempo, di strumenti che ci consentono di perseguirla con maggiore solidità e fiducia: il contributo dei soci e dei volontari resta determinante e il nostro nuovo Statuto lo valorizza con strumenti nuovi che ci pongono all'avanguardia nel panorama degli Enti del Terzo Settore.

Un sincero ringraziamento, infine, a tutti i volontari, sostenitori e collaboratori, cui si devono gli importanti risultati dell'attività svolta nel 2025.

Massimo Simeon





Indice

CHI SIAMO	p. 07
La nostra storia	p. 10
I nostri obiettivi	p. 12
Le sedi	p. 13
Gli stakeholder	p. 14
LA NOSTRA SQUADRA	p. 17
L'Assemblea dei Soci	p. 18
La Governance	p. 20
Il personale	p. 23
I volontari	p. 24
IL LAVORO QUOTIDIANO	p. 29
L'attività dell'Associazione	p. 30
Gli utenti	p. 31
I diversi servizi	p. 35
RINGRAZIAMENTI	p. 51
BILANCIO	p. 55
Proventi e ricavi	p. 56
Oneri e costi	p. 58
Stato patrimoniale	p. 60



Carta d'identità de Banfield fino al 2025

Denominazione: Associazione Goffredo de Banfield - ODV ETS

Codice Fiscale: 90034190323

Partita IVA: 01425620323

Sede legale: Via Fabio Filzi 21/1 - 34132 Trieste

Codice ATECO: 88.99.00

Iscritta al Registro Unico Nazionale del Terzo Settore (R.U.N.T.S.)
nella sezione "Organizzazioni di volontariato" con decreto del 15/11/2022
www.debanfield.it

Carta d'identità de Banfield dal 2026

Denominazione: Fondazione Associativa Goffredo de Banfield ETS

Codice Fiscale: 90034190323

Partita IVA: 01425620323

Sede legale: Via del Lavatoio 4 - 34132 Trieste

Codice ATECO: 88.99.09

Iscritta al Registro Unico Nazionale del Terzo Settore (R.U.N.T.S.)
nella sezione "Altri Enti del Terzo Settore" con decreto del 07/01/2026
www.debanfield.it





**Chi
siamo**

Chi siamo

L'Associazione Goffredo de Banfield - ODV ETS è un'organizzazione di volontariato iscritta al Registro Unico Nazionale del Terzo Settore (R.U.N.T.S.), avente personalità giuridica e senza scopo di lucro.

L'obiettivo principale della de Banfield è quello di migliorare la qualità di vita dell'anziano fragile affinché possa continuare a vivere nella propria casa.

Per realizzarlo offre gratuitamente sostegno e ascolto alle persone anziane non autosufficienti e ai loro caregiver (ossia coloro che se ne prendono cura).

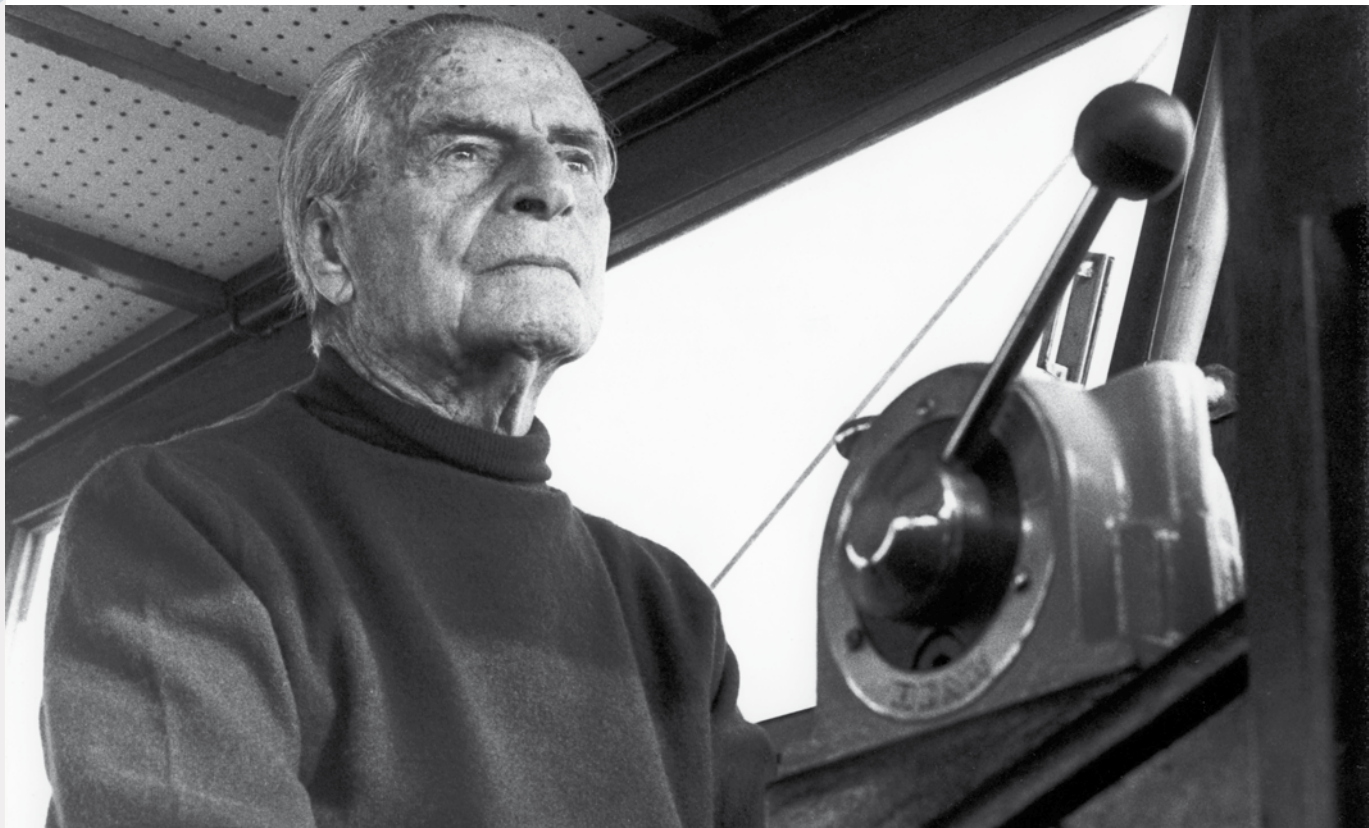

Tutte le attività dell'Associazione de Banfield sono a titolo gratuito e sono erogate da professionisti.

Gli obiettivi che perseguiamo

- Sostenere la **centralità della persona** nel processo di cura e attivare le risorse disponibili, in una logica di **lavoro di rete**
- Fornire **servizi gratuiti** di informazione, formazione e attività di benessere
- Fare **prevenzione** e promuovere la **cittadinanza attiva**
- Assicurare **trasparenza, affidabilità e democraticità** all'interno dell'Associazione

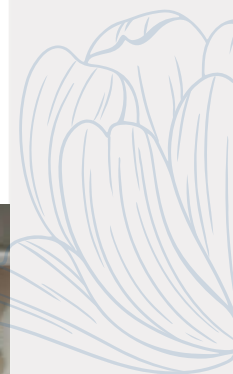

1988

L'Associazione de Banfield nasce per volontà di Raffaello e Maria Luisa de Banfield in memoria del padre Goffredo.

L'esperienza di cura dei due fratelli nei confronti dell'anziano padre si trasforma nella volontà di donare **un aiuto concreto e completamente gratuito agli anziani fragili di Trieste** e ai familiari che se ne prendono cura.

2007

In seguito al sempre crescente numero di richieste di ausili sanitari, **si decide di strutturare un vero e proprio servizio di prestito**, totalmente gratuito e con un magazzino dedicato. Si raccolgono nuovi ausili sanitari, sia attraverso donazioni sia attraverso acquisti mirati.



1995

Viene aperta una **sezione speciale** dell'Associazione **dedicata esclusivamente al sostegno dei malati di Alzheimer o altre demenze**, e dei loro familiari, ai quali viene offerta consulenza in ambito sociale, psicologico e legale, oltre a materiali di approfondimento specifici e all'organizzazione di gruppi di sostegno. Contemporaneamente **inizia la creazione di un parco ausili**.

2020

Per garantire le attività nonostante le restrizioni causa Covid, si organizzano consulenze telefoniche e incontri online.

A settembre viene lanciata la **piattaforma (D) Caregiver Academy**.

Qui i caregiver di persone con demenza di tutta Italia trovano online corsi formativi, gruppi di mutuo aiuto, incontri per il benessere e altri materiali utili. Da questo momento in poi molte delle attività dell'Associazione sono disponibili anche online, per i caregiver di persone con demenza di tutta Italia.

2025

In Assemblea Straordinaria i soci della de Banfield deliberano il passaggio a una nuova forma giuridica, quella della **Fondazione Associativa**. Lo scopo è continuare a perseguire i medesimi obiettivi in un contesto normativo aggiornato, fortificare l'organizzazione interna e riconoscere ulteriormente l'apporto dei volontari con l'istituzione dell'**Assemblea dei Volontari**.

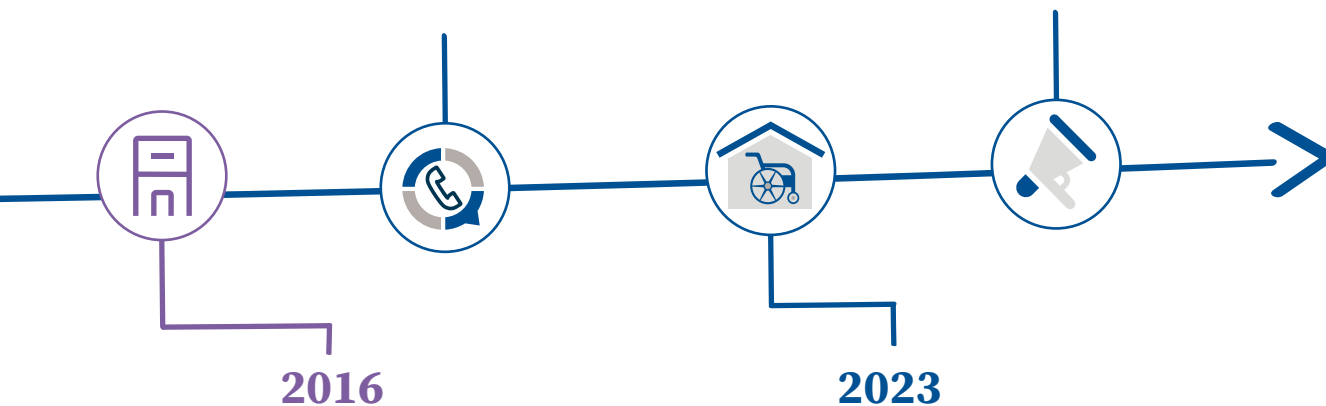

L'Associazione dà vita a **CasaViola**, il primo centro in Italia specificatamente dedicato a chi si trova nella complessa situazione di aiutare un **familiare con Alzheimer** o altre forme di demenza. Le attività di CasaViola sono studiate per rispondere ai molteplici bisogni del caregiver e comprendono la formazione, l'informazione, la promozione del benessere, il sostegno e la consulenza.

Il 10 giugno si inaugura la **nuova sede del magazzino ausili** e un rinnovato servizio di prestito. La sede entra in funzione da subito, aumentando i tempi di apertura al pubblico e ampliando i servizi.

Al 1° gennaio 2025 gli anziani rappresentano quasi un quarto della popolazione italiana. I dati ISTAT ci raccontano che, rispetto al 2009, nel 2023 le persone anziane che si dichiarano in buona salute sono aumentate di 8 punti percentuali (dal 29,4% al 37,8%). Sicuramente una buona notizia, ma **le persone anziane fragili o a rischio fragilità continuano a essere la grande maggioranza**. La strada da percorrere è ancora molta.

In un mondo in rapido cambiamento, caratterizzato da innovazione tecnologica e crescente individualismo, il rischio è quello di lasciare indietro chi ha già molti anni sulle spalle e incontra maggiori difficoltà.

Eppure, le persone anziane rappresentano una risorsa umana ed economica preziosa. In Italia il 74% dei nonni supporta sistematicamente i figli nella cura dei nipoti. La Silver Economy ha un impatto diretto di oltre 430 miliardi di euro; il 57,3% dei professionisti è costituito da lavoratori “senior” e, mentre il numero generale di imprenditori diminuisce, aumenta il numero degli imprenditori over 70. Hanno tra i 65 e i 74 anni i volontari più attivi, nonché gli elettori che maggiormente partecipano alla vita politica. Oltre a questi dati c'è quell'apporto non misurabile ma concreto dato dall'esperienza di vita: le persone anziane costituiscono la nostra principale memoria storica e identitaria.

È evidente quindi che, quando parliamo di “anziani”, ci riferiamo a **un gruppo estremamente eterogeneo** di persone, dove non mancano le contraddizioni: le persone anziane sono quelle maggiormente esposte alla fragilità; eppure, sono una delle forze trainanti della nostra economia e del nostro benessere sociale.

Progettare interventi in grado di supportarle e proteggerle è semplicemente doveroso. Da questa consapevolezza nasce l'impegno dell'Associazione de Banfield.

Dietro ogni dato ci sono storie di vita, relazioni e fragilità che chiedono ascolto e risposta.

Investire in una vecchiaia serena non è solo un atto di solidarietà o gratitudine verso gli over 65 di oggi, né soltanto una scelta per il nostro futuro: è una condizione necessaria per il benessere e l'equilibrio della nostra società.

Nel 2025 l'Associazione de Banfield ha svolto le proprie attività a domicilio degli utenti e nelle tre sedi istituzionali



SEDE OPERATIVA

*Via del Lavatoio 4
34132 Trieste*

Nel centro di Trieste si trovano gli uffici principali della de Banfield:

- Presidenza
- Direzione
- Amministrazione
- Segreteria
- Coordinamento attività a domicilio
- Ufficio consulenze
- Fundraising e comunicazione

*Dal lunedì al venerdì
09:00 - 13:00
040 362766
info@debanfield.it
www.debanfield.it*



MAGAZZINO

*Via Rio Primario 4
34148 Trieste*

In una zona comoda e con ampio parcheggio, il magazzino è aperto tre volte a settimana per il ritiro e la consegna degli ausili dati in prestito gratuito. Quotidianamente la squadra di volontari svolge attività di pulizia, sanificazione e manutenzione degli ausili.

*Il martedì 10:00 - 17:00
Il mercoledì 10:00 - 15:00
Il venerdì 13:00 - 17:00
magazzino@debanfield.it*



CASAVIOLA

*Via Fabio Filzi 21/1
34132 Trieste*

Vicino alla sede centrale, a CasaViola si svolgono corsi, gruppi di mutuo-aiuto e colloqui individuali per dare formazione e sostegno ai caregiver di persone con demenza.

Parte importante dell'operato di CasaViola sono la sensibilizzazione e la ricerca sul tema dell'Alzheimer e delle altre forme di demenza, con una particolare attenzione alle esigenze dei caregiver che si prendono cura dei familiari con decadimento cognitivo.

casaviola@debanfield.it

Stakeholders

Sono numerosi i portatori d'interesse (stakeholders) direttamente coinvolti nell'operato della de Banfield o che hanno un ruolo attivo nel concorrere allo svolgimento delle attività previste dalla mission.

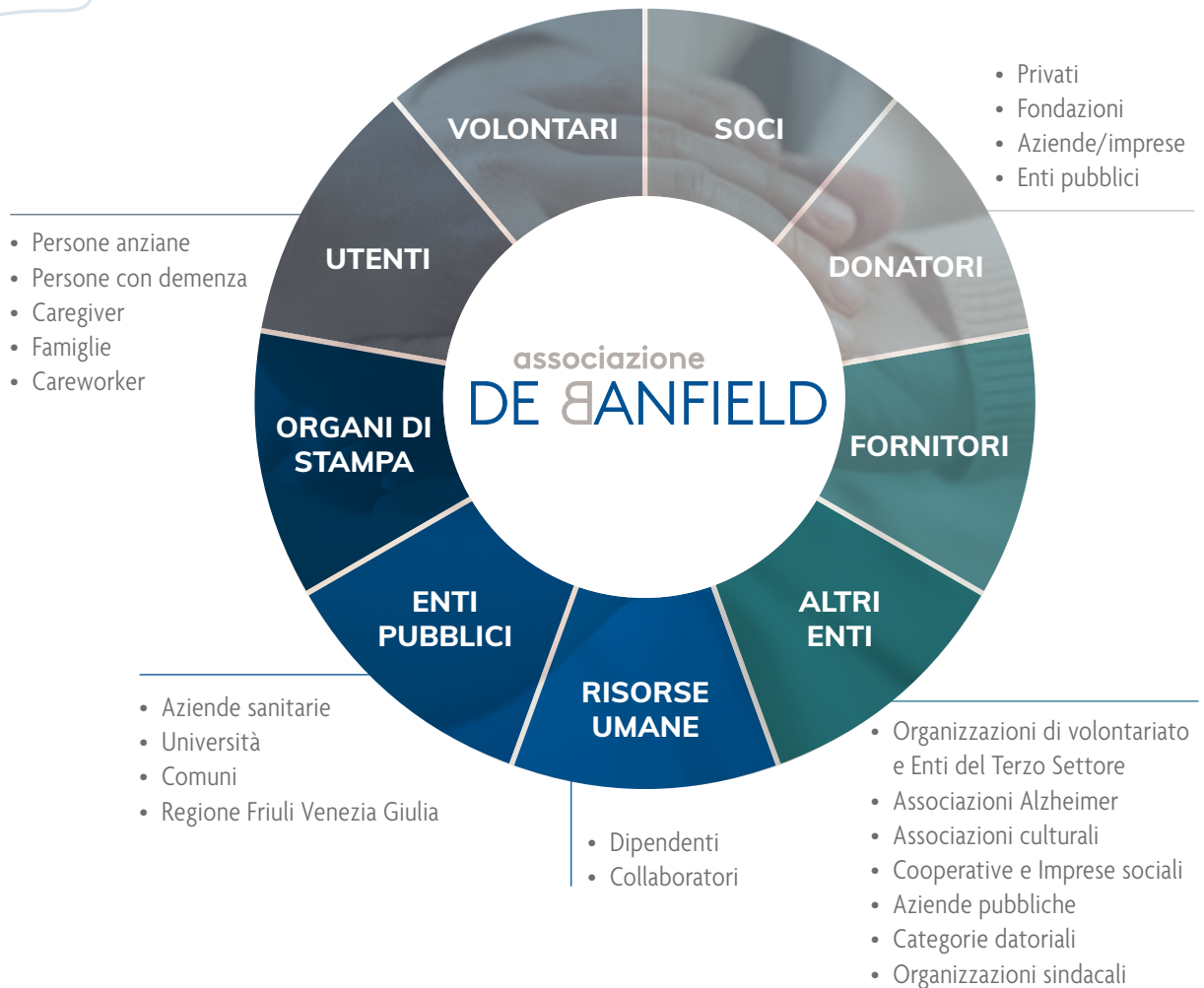

associazione
DE BANFIELD



**Universal
Design**

**Inclusive
Design**

Design for all



DE BANFIELD
ROSSANA



DE BANFIELD
GIULIA

Siete
fantastici
Grazie per
tutto!

Il miglior
compagno
avuto
Maurizio

Per tutto ciò che
fate e che farete
per le persone biso-
gnose... Grazie di
cuore.

et



La squadra de Banfield

L'Assemblea dei Soci

Nel 2025 l'Associazione de Banfield ha contato su una compagine sociale di **224 soci**.

Da statuto (sempre disponibile su www.debanfield.it) i soci si dividono in 4 categorie principali, così ripartite:

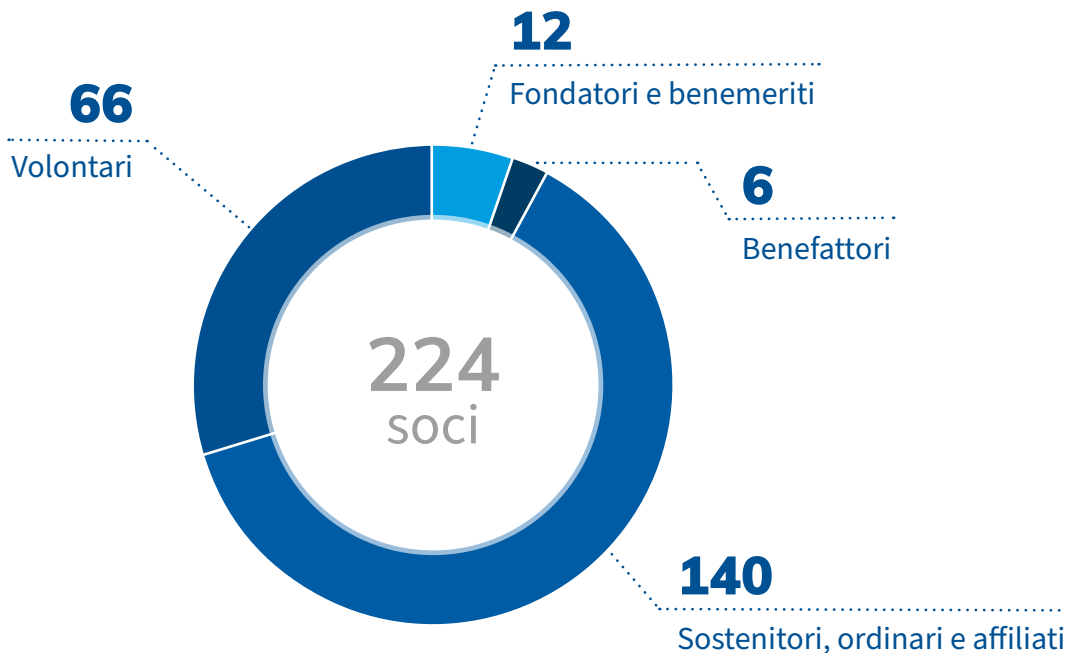

Tale suddivisione non costituisce alcuna distinzione dei diritti e doveri dei soci. Come sancito dall'art. 7 dello Statuto dell'Associazione "tra i soci vige una disciplina uniforme del rapporto associativo e delle modalità associative".

I soci:

- Una volta l'anno vengono convocati per partecipare all'Assemblea Ordinaria
- Ogni sei mesi (2 volte l'anno) ricevono il notiziario dell'Associazione
- Periodicamente ricevono la newsletter con le attività svolte dall'Associazione

L'Assemblea dei Soci delega l'amministrazione dell'Associazione all'Organo di Amministrazione.

I nostri sostenitori

GL

Fondazione
B. e A.

Althea
Italia Spa

Wheel
este

L'unico gesto
che porta bene
agli anziani fra
è la *Donazione*

DE GANFIELD



Tiberio





Organigramma

Al 31 dicembre 2025

Bilancio Sociale 2025 - La squadra de Banfield

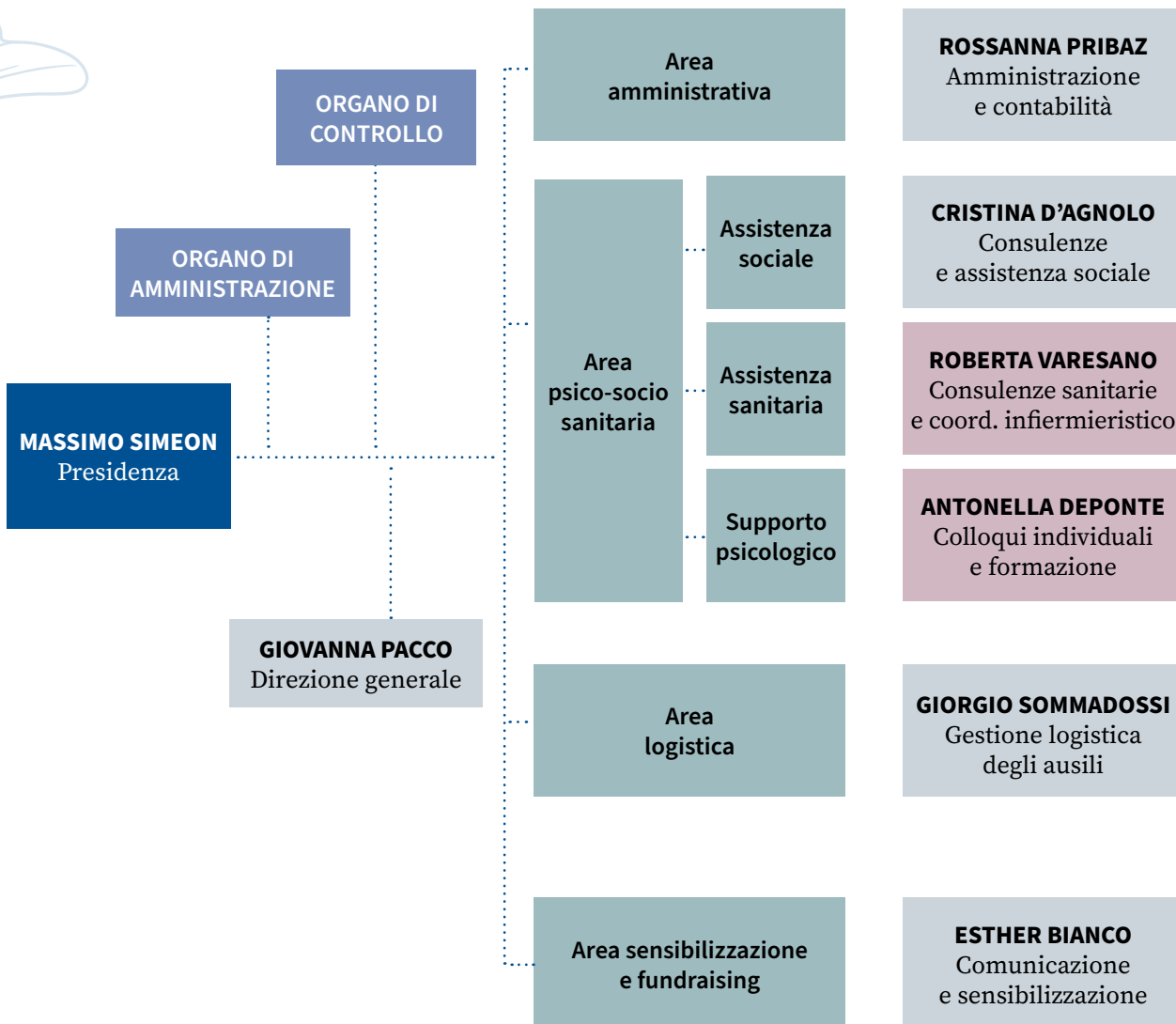

Leggenda:

● Organi dell'Associazione

● Personale dipendente

● Liberi professionisti

● Fornitore

● Volontari

GIULIA BUSETTI Amministrazione	ROSSELLA VONO Segreteria generale	Volontarie di SUPPORTO ALL'AMMINISTRAZIONE	
BARBARA FABRO Consulenze e assistenza sociale e gruppi mutuo aiuto	ROBERTA VOLPATTI Consulenze e assistenza sociale, progetti sul territorio	Volontari del SUPPORTO A DOMICILIO	
COOP. BELIVE365 Operatori del domicilio			
ROSANNA PALMERI Colloqui psicologici, formazione e stimolazione cognitiva	CHIARA DI MARCO Gestione attività stimolazione cognitiva	CLARA MIANI Progetti con le scuole	Volontari di CASA VIOLA
FEDERICO FERLUGA Consulenze, gestione ausili e analisi statistica.	Volontari del MAGAZZINO AUSILI		
PAOLA PIRELLI Fundraising	Volontari del COMITATO DI REDAZIONE	Volontarie EMPORIO DELLA SOLIDARIETÀ	



Organo di Amministrazione

L'Associazione de Banfield è presieduta dall'Organo di Amministrazione, in carica per tre anni e composto interamente da soci volontari, nominato nell'Assemblea dei Soci del 28 maggio 2024.

Presidente

Massimo Simeon

Vicepresidente

Mariella Magistri De Francesco

Tesoriere

Franco Magistri

Segretario

Pierantonio Taccheo

Consiglieri

Maria Teresa Bassa Poropat

Cristiana Cambissa Fiandra

Sebastiano Mosterts de Banfield

L'Assemblea dei Soci ha, inoltre, nominato un Organo di Controllo, in carica per tre anni a partire dall'Assemblea dei Soci del 28 maggio 2024, formato da persone esterne all'Associazione e così costituito:

- Giulia Gardin, *Presidente*
- Paolo Davanzo
- Paolo Marchesi

L'Organo di Amministrazione si riunisce ogni mese per discutere dell'ordinaria amministrazione e i progetti dell'Associazione. A queste riunioni viene regolarmente invitato l'Organo di Controllo, come stabilito dallo Statuto.

Inoltre, i membri dell'Organo di Amministrazione organizzano frequentemente incontri informali di carattere operativo.

Il personale dipendente dell'Associazione al 31/12/2025

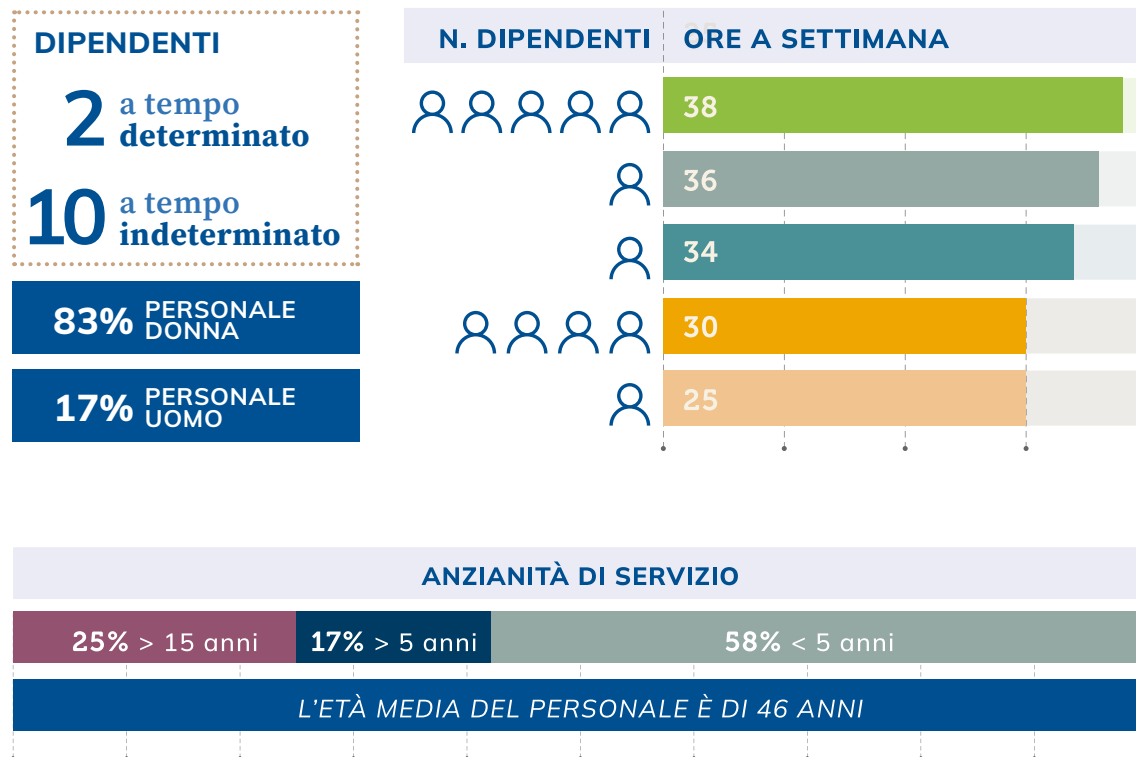

L'83% del personale è in possesso di almeno un titolo di studio di livello superiore (laurea triennale o magistrale, diploma di scuola di specializzazione, ecc.)

Tutti i dipendenti dell'Associazione sono assunti con contratto collettivo nazionale UNEBA. Viene rispettato il limite del rapporto tra salario lordo minimo e salario lordo massimo (1:8).



Volontari

Nel 2025 le attività svolte dall'Associazione contano sul supporto e sull'importante lavoro svolto da **100 volontarie e volontari**. Ogni volontario ha portato e porta alla de Banfield un sostegno prezioso basato sulla propria disponibilità e le proprie abilità, inclinazioni e preferenze.

Numero totale volontari nel 2025	N. volontari al 01/01/2025	N. volontari al 31/12/2025	Attivazioni	Cessazioni
100	77	79	23	21

La proporzione tra dipendenti e volontari rispetta l'art 33 D.lgs. 117/2017.

Mansione svolta	Ore volontari totali	Retribuzione figurativa in €
Autista	489	7.921,80
Comitato redazione	15	279,04
Commissioni domicilio	41	661,50
Emporio	874	14.150,70
Formazione e consulenza	61	1.119,25
Gestione e rappresentanza	200	4.821,92
Manutenzione ausili	772	13.013,82
Presenza a formazione	87	1.401,57
Sostegno domiciliare	383	6.166,10
Spesa gentile	367	5.937,30
Supporto attività su piazza	66	1.110,35
Supporto ufficio	696	11.669,15
Totale	4050	68.252,50

La retribuzione figurativa delle ore svolte dai volontari viene calcolata in base alla retribuzione prevista per le medesime mansioni dal contratto collettivo nazionale UNEBA.



55
DONNE



45
UOMINI



93 anni
la volontaria
più anziana

*L'età media dei volontari è di **67 anni***



21 anni
la volontaria
più giovane

*La volontaria con la maggiore anzianità di servizio
ha iniziato **27 anni fa** (nel 1999)*

All'interno dell'Associazione ci sono più gruppi di volontari, impegnati in diverse occupazioni.



Il supporto all'ufficio

Attraverso commissioni, sostituzioni al centralino ed altri impegni pratici, i volontari dell'amministrazione permettono il regolare svolgimento del lavoro anche nei momenti di maggiore carico.



Il supporto a domicilio

Si occupano della compagnia alle persone anziane sole, le aiutano in alcune commissioni quotidiane, fanno attività di sollievo al caregiver e fanno da ponte con le consulenti della de Banfield.



La squadra del magazzino

In via Rio Primario, i volontari del magazzino ausili gestiscono la consegna e il ritiro di ausili e presidi. Si occupano dell'igienizzazione, della sanificazione e della manutenzione degli ausili sanitari.



Il Comitato di Redazione

Questo gruppo si occupa dell'ideazione dei contenuti, la revisione degli articoli, l'impaginazione e la correzione delle bozze del nostro notiziario semestrale inviato a tutti i portatori d'interesse.



Pulmino viola

Gli autisti del pulmino viola garantiscono le tappe di "Metti in Moto il Cervello" e le uscite per le attività di CasaViola che vengono svolte fuori sede.



Spesa Gentile

I volontari di questo gruppo sono formati per aiutare le persone fragili nel fare la spesa, con delicatezza e rispetto. Sono presenti in alcuni supermercati di Trieste in specifici orari prestabiliti.



Il gruppo di CasaViola

Alcuni volontari garantiscono un supporto nella quotidiana gestione di CasaViola, altri donano le proprie competenze per corsi, eventi e consulenze gratuite.



L'Emporio della Solidarietà

Le volontarie realizzano creazioni uniche, destinate alla raccolta fondi, e organizzano eventi annuali di raccolta fondi a sostegno delle attività di consulenza e di supporto a domicilio.







Il lavoro quotidiano

L'attività dell'Associazione da Statuto

Secondo l'Art. 4 dello Statuto dell'Associazione de Banfield,
l'Associazione ha per scopo la fornitura di servizi di cui
al DPCM 14.02.2001, quali:

- a. fornire servizi assistenziali ad anziani e a disabili non autosufficienti esposti a rischio di ricovero e/o di ospedalizzazione;
- b. erogare servizi organizzati in modo tale da rispondere alle esigenze complessive dell'individuo, dalle più semplici alle più qualificate;
- c. promuovere la collaborazione con le altre associazioni o altri organismi che operano nel medesimo settore;
- d. promuovere politiche di prevenzione della non autosufficienza e azioni per favorire l'invecchiamento attivo;
- e. promuovere ed attuare tutte quelle attività, anche se qui non precisate, atte a perseguire obiettivi di sensibilizzazione intorno a situazioni di sofferenza e di solitudine dell'anziano;
- f. promuovere e realizzare attività di educazione, promozione, formazione, aggiornamento e qualificazione di personale professionale e volontario nel settore socio-assistenziale.

Perseguendo questi obiettivi, l'Associazione de Banfield:

A. Supporta direttamente la persona anziana fragile attraverso

1. Consulenze sociali, d'informazione e di orientamento
2. Fornitura di presidi per l'incontinenza
3. Supporto a domicilio
4. Prestito di ausili sanitari

B. Supporta i caregiver di persone con Alzheimer o altre demenze con i progetti

5. CasaViola
6. Caregiver lavoratori
7. Giovani caregiver

C. Organizza attività ed eventi per la comunità con

8. Promozione di una cultura Dementia Friendly
9. Sensibilizzazione generale sull'invecchiamento e sulla prevenzione della demenza
10. Collaborazione con altri enti in una dinamica di rete

Nel 2025 abbiamo aiutato:

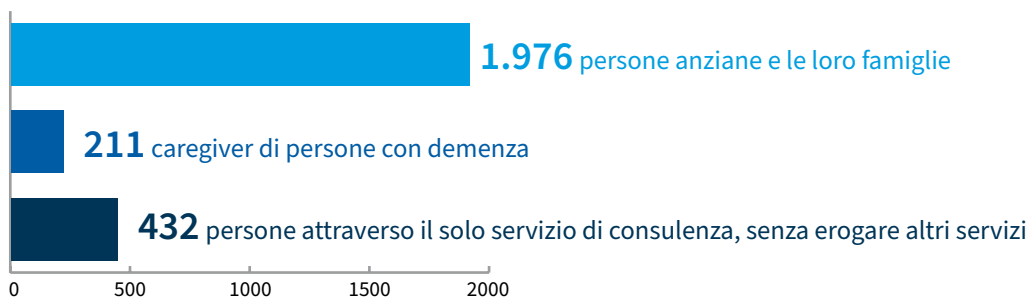

L'Associazione offre il proprio supporto alle persone fragili senza distinzioni di genere, etnia o reddito.

Le persone di cui ci prendiamo cura e a cui offriamo almeno un servizio, **i cosiddetti utenti presi in carico**, sono:

GLI ANZIANI FRAGILI

Persone anziane che possono aver subito la perdita permanente, totale o parziale delle abilità fisiche, psichiche e sensoriali, cognitive e relazionali con la conseguente difficoltà o incapacità di svolgere azioni quotidiane della vita.

PROFILO TIPO DELLA PERSONA ANZIANA CHE ASSISTIAMO:

- Ha + di 75 anni
- Vive a Trieste
- Ha più patologie

I CAREGIVER INFORMALI DI PERSONE ANZIANE FRAGILI

Chiunque a titolo volontario, solitamente un familiare, si prenda cura di una persona anziana del tutto o parzialmente non autosufficiente.

PROFILO TIPO DEL CAREGIVER CHE SUPPORTIAMO:

- È donna
- Ha tra i 55 e i 75 anni
- È figlia, moglie o nuora della persona fragile

Delle 1.976 persone anziane supportate 1.008 sono nuovi accessi, ossia persone che hanno chiesto aiuto all'Associazione per la prima volta.

Tabella su chi ha indirizzato l'utente verso l'Associazione

Conoscenza diretta	711
Servizi sanitari pubblici	169
Servizi sociali pubblici	14
Altro	114
Totale	1.008

Caratteristiche dei nuovi utenti

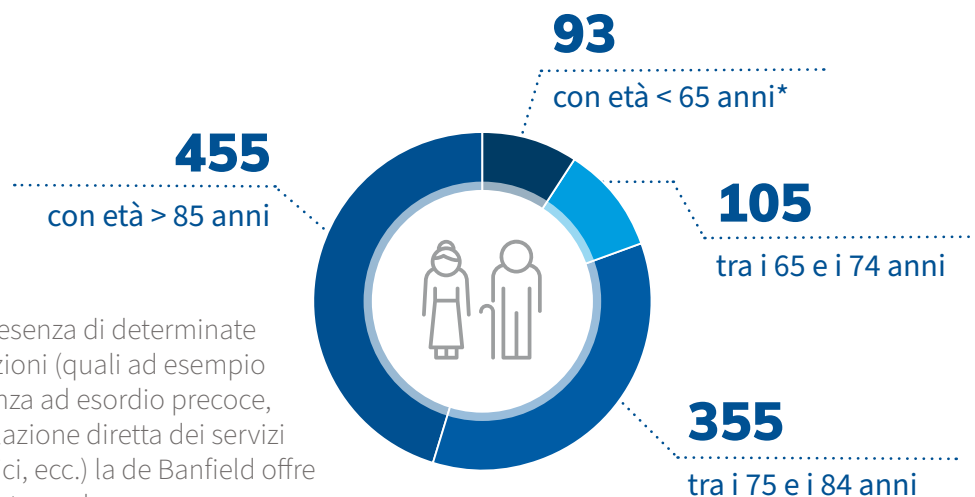

* In presenza di determinate condizioni (quali ad esempio demenza ad esordio precoce, segnalazione diretta dei servizi pubblici, ecc.) la de Banfield offre supporto anche a persone con età inferiore ai 65 anni

Luogo di ricovero al momento della segnalazione

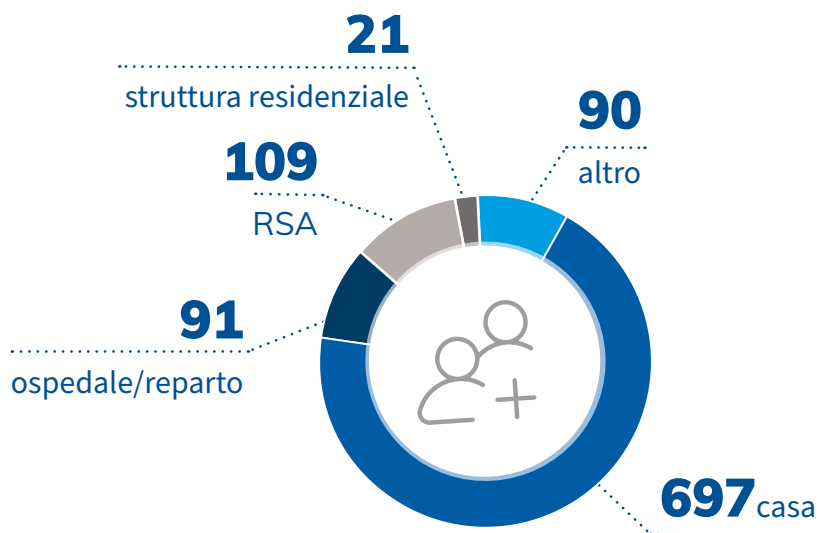



Nel 2025 l'Associazione ha svolto 13.191 interventi di supporto diretto alla **persona anziana fragile** di cui:

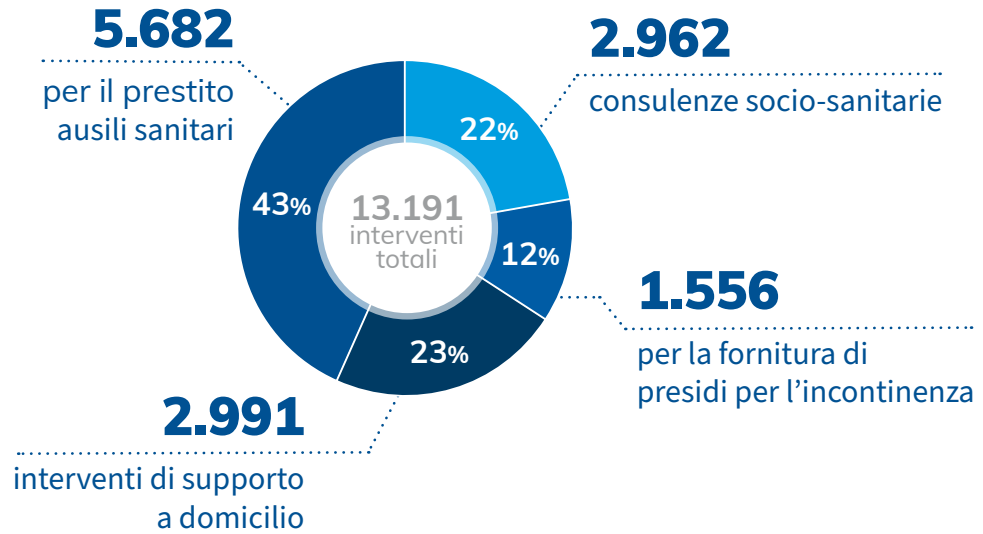

Le consulenze socio-sanitarie

Tutti gli interventi dell'Associazione prevedono una consulenza, ossia un colloquio individuale in cui si fa una puntuale **valutazione dei bisogni e delle risorse** per offrire l'aiuto più completo possibile.

Le consulenti sociali rispondono ai dubbi e alle domande delle famiglie che possono riguardare l'ambiente sociale, sanitario, economico e/o burocratico. Forniscono quindi un quadro esaustivo dei servizi presenti sul territorio e dei modi per accedervi e costruiscono insieme agli utenti un piano individuale d'intervento.

A seconda delle necessità della famiglia, le consulenze possono portare all'attivazione di altri servizi dell'Associazione o fornire indicazioni utili all'organizzazione dell'assistenza. **Le famiglie possono rivolgersi all'Associazione per consulenze sociali di orientamento ogni qualvolta lo necessitano e sempre a titolo gratuito.**

L'Associazione, inoltre, fornisce **presidi per l'incontinenza** a coloro che ne hanno bisogno, dando anche indicazioni sulle modalità per richiedere la fornitura all'Azienda Sanitaria e offrendo assistenza nella procedura.

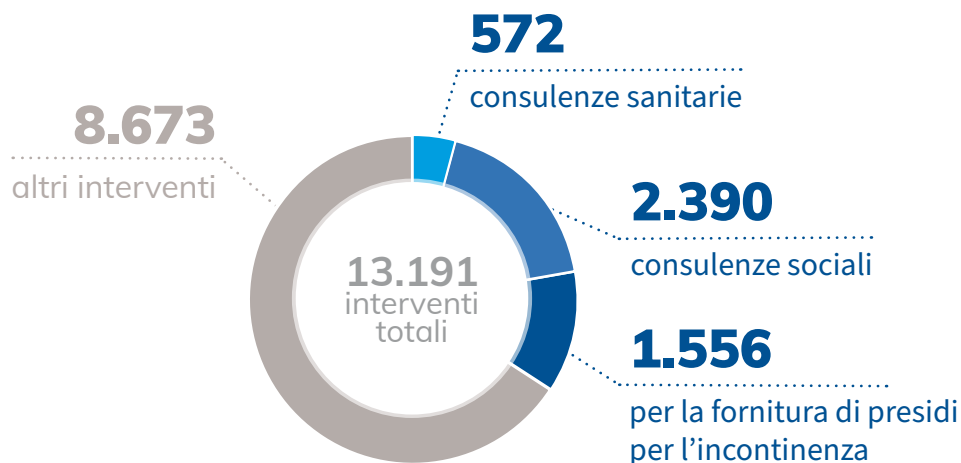

Il supporto a domicilio

L'attività di supporto a domicilio è coordinata da un'infermiera e un'assistente sociale specializzate, e svolta anche grazie a un'equipe di OSS. Lavora **in rete e cooperazione** con le risorse presenti sul territorio, pubbliche e private. La sua attivazione avviene a seguito di una valutazione approfondita sulla rete sociale dell'utente, sulla situazione sanitaria e sul possibile recupero dell'autonomia. L'obiettivo dei progetti di supporto a domicilio della de Banfield, infatti, è **guidare la famiglia fragile verso l'autonomia**.

I due progetti principali sono:

- **progetto motorio** (AFA - Attività Fisica Adattata) per aiutare la persona a recuperare mobilità e formare chi se ne prende cura sulla corretta mobilizzazione.
- **progetto formativo** per fornire a chi assiste la persona fragile (familiare, assistente familiare, ecc.) gli strumenti per farlo al meglio e in sicurezza (come occuparsi dell'igiene personale, quali movimenti evitare, come gestire l'emergenza, ecc.).

Gli interventi progettuali dell'Associazione vengono costantemente monitorati e valutati per verificare i miglioramenti nello stato di salute degli utenti tra inizio e fine del percorso.

Viene compilata la cartella infermieristica sul modello Marjory Gordon, integrata dalle seguenti schede di valutazione: Barthel, Conley e CDR.

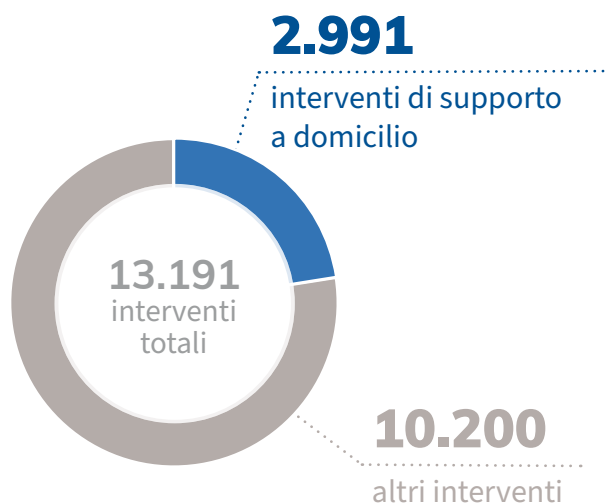

Nel 2025

Attraverso i progetti di supporto a domicilio sono state prese in carico 148 persone (87 donne e 61 uomini), il 22% delle quali con una forma di demenza.

Prestito ausili sanitari

Il servizio di prestito ausili dell'Associazione è destinato a **tutte le persone anziane della provincia di Trieste residenti a domicilio**, senza distinzione di reddito. In fase di consulenza, la famiglia fornisce le informazioni necessarie a selezionare l'ausilio più adatto all'utente e riceve le indicazioni per richiedere la fornitura dello stesso agli enti competenti. Quindi viene organizzato il prestito **a titolo totalmente gratuito per un massimo di 10 mesi**. Salvo alcune eccezioni, il ritiro e la restituzione degli ausili sono gestiti autonomamente dai richiedenti. Il prestito prevede anche la formazione all'utilizzo dell'ausilio svolta dai professionisti direttamente in magazzino, nella show-room dedicata, o a domicilio.

Si tratta dell'attività più richiesta dalle persone che contattano la de Banfield (riguarda il 43% dei contatti totali) e della quale, nel 2025, hanno beneficiato **892 utenti**.

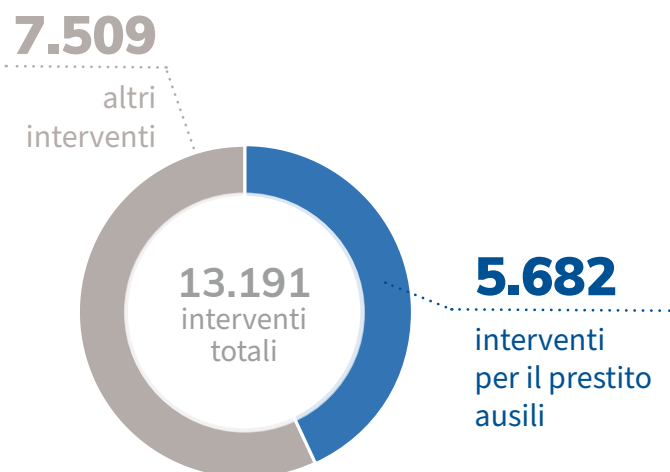

AUSILI PRESTATI NEL 2025 PER TIPOLOGIA

Tipologia ausili	TOT
Alza schiena	5
Alza water	75
Alzacoperte	12
Bandine	3
Bastone allungabile	8
Alza malati capra	30
Carrozzina	390
Comoda	161
Coprimaterasso	1
Cuscino antidecubito	47
Cyclette	34
Deambulatore chiudibile	263
Deambulatore rollator tango	83
Letto ospedaliero	83
Materasso espanso	28
Poltrona da letto	3
Poltrona reclinabile	33
Sedile doccia 4 gambe	41
Sedile vasca da bagno	29
Stampella canadese	104
Tavola vasca da bagno	12
Telino scorrimento	2
Vassoio per letto	21
Totale	1.468

CasaViola

CasaViola è il servizio della de Banfield realizzato **per sostenere le persone con Alzheimer o altre forme di demenza e i loro caregiver** non solo con attività di supporto diretto, ma anche attraverso azioni mirate alla realizzazione di una comunità più consapevole e preparata.

Opera a supporto di:

➤ CAREGIVER

A CasaViola il caregiver frequenta percorsi di formazione e informazione sulla malattia e impara i modi migliori per far fronte alle problematiche che ne derivano. Inoltre, può usufruire di **colloqui individuali** di orientamento e **supporto psicologico**.

➤ COMUNITÀ

CasaViola si rivolge all'intera comunità con progetti che hanno lo scopo di diffondere maggiore conoscenza sulle demenze, abbattere lo stigma e **rendere più accoglienti e inclusivi i luoghi** di frequentazione quotidiana.

➤ RICERCA

CasaViola ha come obiettivo quello di **ampliare le conoscenze** sulle problematiche del caregiving e **sviluppare interventi** e attività sempre più mirati ed efficaci, tarati sui bisogni delle persone.

Collabora con la comunità scientifica e importanti centri di studio (quali le Università di Bologna, Trieste e Udine) e si pone come **intermediario tra familiari e ricercatori**.

Nel 2025 CasaViola ha preso in carico 211 caregiver per un totale di 3.284 interventi.

266 → Colloqui individuali

241 → Colloqui telefonici

132 → Telefonate d'ascolto

41 → Valutazioni cognitive

2.604 → Partecipazioni ai corsi



- 2 gruppi di stimolazione cognitiva (metodo Spector) dedicati alla diade caregiver/persona con demenza
- 4 cicli formativi
- 2 gruppi di sollievo al caregiver con stimolazione cognitiva per la persona con demenza
- 3 percorsi di musicoterapia dedicati alla diade caregiver/persona con demenza
- 3 percorsi di benessere per il caregiver
- 3 cicli di Gruppo ABC® (gruppo di mutuo-aiuto incentrato sulla comunicazione)
- 1 gruppo d'invecchiamento attivo (protocollo De Beni, Zavagnin e Borella)
- 5 iniziative di carattere culturale per l'invecchiamento attivo, il sostegno al caregiver e l'inclusione della persona con demenza

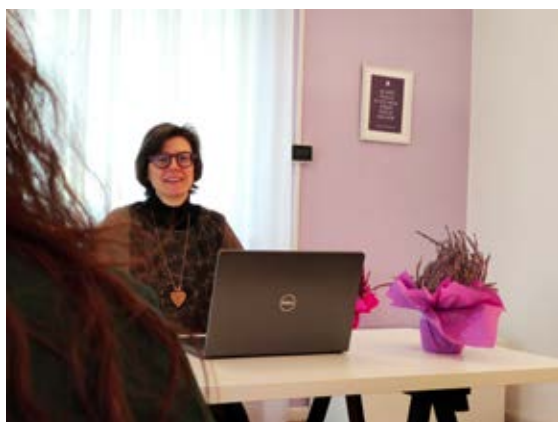

Metti in Moto il Cervello

Negli anni la de Banfield ha rilevato come molti caregiver, soprattutto quando sono anziani e vivono in zone periferiche, **facciano fatica a chiedere aiuto**. Le cause sono molteplici:

- Scarsa consapevolezza della fragilità
- Difficoltà nell'accesso alle informazioni
- Distanza dai servizi

Per aiutarli siamo scesi in prima linea con il progetto “Metti in Moto il Cervello”. Un pulmino viola, appositamente attrezzato, raggiunge periodicamente le piazze di Trieste e della provincia, offrendo consulenze socio-sanitarie, supporto ai caregiver, suggerimenti per la stimolazione cognitiva e la prevenzione della demenza, oltre a materiale informativo dedicato.

Il nuovo progetto si è solidificato nel 2025 con:

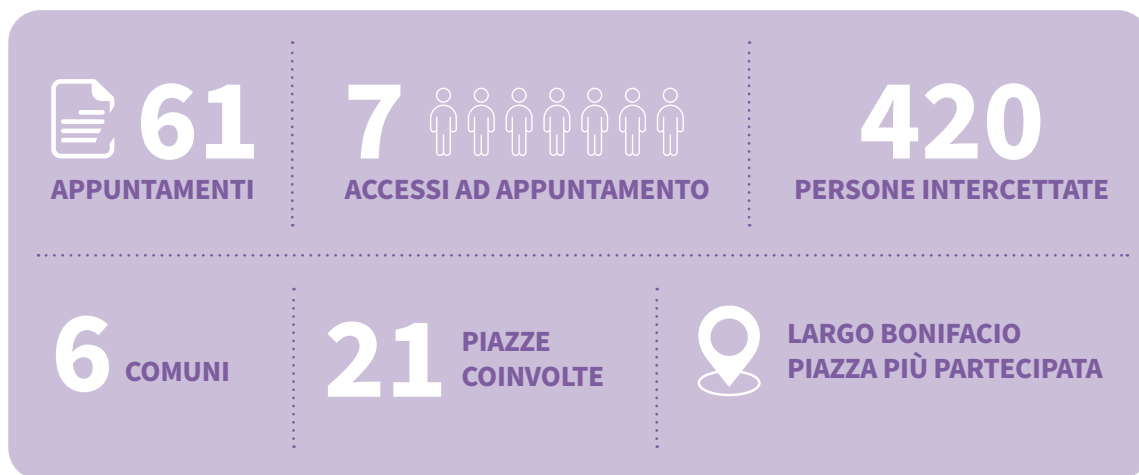

All'interno del Pulmino Viola viene inoltre distribuita gratuitamente la nostra **guida per la prevenzione della demenza** “Dai una mano al tuo cervello prima che diventi troppo bravo a dimenticare”.



Il Centro
La Wood
Metti un mese
in Cervello
LA WOOD

Com aiuti

- CONSIGLIA per la persona amata
- CONSIGLI per la salute del cervello
- SUPPORTO ai caregiver
- VALUTAZIONI sulle abilità cognitive
- SPRETI per la stimolazione cognitiva

Associazione
DE BANIERO

DE BANIERO

Comunità Amica delle Persone con Demenza

La de Banfield è promotrice di una cultura Dementia Friendly, ossia Amica delle Persone con Demenza. **Dal 1994 collabora con Federazione Alzheimer Italia** per contribuire a rendere il nostro territorio sempre più a misura delle persone con demenza e dei loro caregiver.

Tra la rete di Amici della Demenza costruita negli anni a Trieste ci sono l'Associazione La Casa del Cinema, i supermercati di Trieste di Coop Alleanza 3.0, il Comune di Muggia assieme ai negozianti dell'Itinerario Gentile, il Museo del Mare.

Il ruolo della de Banfield è quello di progettare e coordinare le diverse iniziative e fare da intermediario tra la Federazione Alzheimer Italia e i partner di progetto per il riconoscimento ufficiale di "Dementia Friendly Community".



La DFC di Muggia

La Dementia Friendly Community di Muggia, ufficialmente riconosciuta nel 2020, è un progetto sempre attivo e in costante crescita.

Nasce dalla collaborazione con il Comune di Muggia, i Servizi Sociali Comunali e ASUGI. Negli anni la progettazione ha coinvolto tutti i Comuni dell'Ambito Carso Giuliano e numerosi altri partner.

Nel 2025 sono state organizzate diverse iniziative:

- Le **visite guidate** per persone con demenza e caregiver **al Museo d'Arte Moderna "Ugo Carà"**
- Gli **incontri formativi** per gli operatori dei servizi (pubblici e privati) rivolti al pubblico e gli operatori dei servizi socio-sanitari dell'Ambito
- La realizzazione dei **Gruppi ABC® a Muggia e Sistiana** (con due cicli d'incontri ciascuno)
- Una **conferenza sulla prevenzione della demenza** a Monrupino
- L'istituzione dello **Sportello di orientamento per caregiver**, un punto informativo dedicato a tutti i cittadini, con il supporto della ProLoco di Muggia
- **Le passeggiate per mantenere attivi corpo e mente**, assieme alle Microaree di Muggia
- I **laboratori di lettura creativa** che si sono concretizzati in eventi di sensibilizzazione aperti a tutta la cittadinanza per il Mese Mondiale dell'Alzheimer
- La realizzazione delle **vetrine viola** per il Mese Mondiale dell'Alzheimer con l'adesione di 37 negozi del centro storico di Muggia.



Altri progetti DFC

Potenziamento cognitivo a Sgonico e Dolina

Partito nel 2024 a Sgonico, il gruppo di “Supporto e Sollievo”, realizzato all’interno di un progetto dei Servizi Sociali Comunali, è stato portato avanti per tutto il 2025 con l’ampliamento anche al Comune di San Dorligo della Valle - Dolina.

I gruppi sono pensati per favorire l’invecchiamento attivo delle persone a rischio fragilità residenti sull’Ambito Carso Giuliano e sono condotti da una psicologa della de Banfield. Nel corso del 2025 sono stati svolti **52 incontri a Sgonico e 37 a Dolina**.

Musei come luoghi di cura

Nel 2025 è stata avviata una **collaborazione con l’Assessorato Politiche della Cultura e del Turismo del Comune di Trieste** per la realizzazione di attività Dementia Friendly all’interno dei musei. Tale impegno è iniziato con **un ciclo di sei visite guidate gratuite** per caregiver, persone con demenza e anziani fragili all’interno **del Museo del Mare**. Le visite guidate hanno coinvolto in totale **57 partecipanti** a cui è stato donato anche un kit sensoriale a tema, concepito come uno scrigno di suggestioni familiari.



Un Cinema per Amico

In collaborazione anche con l'Associazione Casa del Cinema, nel 2025 è stato avviato il progetto **“Un Cinema per Amico 2026”** al Cinema Ariston (La Cappella Underground). Il progetto prevede l'organizzazione di una rassegna cinematografica gratuita dedicata alle persone con fragilità cognitiva, ma aperta a tutta la cittadinanza, con l'obiettivo di favorire:

- L'inclusività
- La condivisione intergenerazionale
- La socializzazione delle persone più fragili
- La partecipazione alla vita culturale cittadina

Spesa Gentile

Nel 2025 è proseguita anche la linea progettuale condivisa **con Coop Alleanza 3.0** “Spesa Gentile”. Il progetto ha coinvolto due supermercati con la presenza di volontari formati per supportare le persone fragili tra le corsie, affinché possano fare la spesa senza difficoltà, conservando il più a lungo possibile la propria autonomia. Il progetto ha visto la realizzazione di **106 appuntamenti**.



Collaborazioni

Nel 2025 l'Associazione de Banfield ha collaborato con numerose associazioni ed enti (pubblici e privati) per portare avanti progetti congiunti e favorire lo scambio di competenze.

Istruzione



- È stata sede di **5 progetti di tirocinio universitario** negli ambiti delle Scienze e Politiche Sociali, Scienze dell'Educazione e Psicologia.
- È stata sede di **2 progetti PCTO** (ex alternanza scuola lavoro) con l'Istituto Tecnico Statale "G. Deledda" e con l'Istituto Scolastico "U. Foscolo".
- Ha dato seguito al progetto didattico "DFC on the Road" (realizzato tra 2024 e 2025), avviando il percorso "**Dopo la scuola? Faccio il caregiver**", che ha l'obiettivo di intercettare e sostenere gli studenti che accudiscono una persona fragile. Il progetto coinvolge tre istituti di istruzione secondaria di secondo grado: "Pertini" di Monfalcone, "D'Annunzio" di Gorizia e "Sandrinelli" di Trieste.

Relazioni istituzionali e supporto ai caregiver

- È affiliata all'Associazione Italiana di Psicogeriatrica (**A.I.P.**)
- È associata alla Società Italiana di Gerontologia e Geriatria (**S.I.G.G.**)
- È stata sede di un progetto di **Servizio Civile Universale**
- Fa parte e lavora con diverse organizzazioni quali Eurocares, CarER, Tessere la Rete e il Coordinamento Associazione Alzheimer FVG
- Partecipa ai lavori dei tavoli tecnici regionali per la stesura del PDTA demenze e per il percorso di co-programmazione e co-progettazione per la Domiciliarità Comunitaria.
- Fa parte della rete internazionale **EIDD-Design for All Europe**, l'organizzazione europea che si occupa della progettazione per la diversità umana, l'inclusione sociale e l'uguaglianza.

Formazione e informazione

- Ha realizzato un progetto di formazione e sostegno ai caregiver con l'Azienda Sanitaria Universitaria Giuliano Isontina, concluso dal workshop “**La presa in carico globale della persona con demenza in FVG**”.
- Ha organizzato l'incontro formativo per giornalisti, con riconoscimento di crediti deontologici, “**La demenza senile non esiste più**”, in collaborazione con l'Ordine dei Giornalisti del Friuli Venezia Giulia
- Ha partecipato a **104 – The CaregivingExpo**, l'evento realizzato dalla Fiera di Pordenone, curando anche il workshop “Percorsi di supporto ai caregiver: l'esperienza dell'Associazione”
- Ha curato un intervento al congresso “Diagnostica e Prognostica nella Demenza” organizzato da Alzheimer Italia Bari
- È stata oratrice al convegno “**Costruire insieme una società a misura di persona con demenza**. La seconda tappa del viaggio nelle realtà inclusive in Italia” organizzato a Fano da Federazione Alzheimer Italia.
- È stata oratrice all'incontro “**Caregiver Supereroi sconosciuti**” organizzato dall'azienda informatica pesarese *Prossima*
- Ha curato un intervento nella seconda giornata della **35° Conferenza di Alzheimer Europe** svoltasi a Bologna nella sessione “Comunità e luoghi di cura” curata da Federazione Alzheimer Italia
- È stata oratrice al corso di formazione “Invalidità e disabilità dei giornalisti attivi e pensionati e dei loro familiari, malattie extraprofessionali, assistenza socio sanitaria e prevenzione, lotta alle discriminazioni giornalistiche legate alla salute” organizzato dall'Unione Nazionale Giornalisti e Pensionati e la Federazione Nazionale Stampa Italiana in collaborazione con INPS, INPGI e CASAGIT Salute - online
- Ha realizzato il progetto “Non sapevo di essere un caregiver” per il riconoscimento, l'orientamento e la valorizzazione del caregiver con il sostegno della Regione Friuli Venezia Giulia, concretizzatosi nella realizzazione di una “**Guida per caregiver**”, distribuita gratuitamente su tutto il territorio regionale, e il percorso formativo di tre incontri per caregiver generici.
- Ha ospitato l'incontro “Occhio alle truffe” curato dai Carabinieri della Compagnia di Trieste.

Sensibilizzazione

Fin dalla sua fondazione la de Banfield si è posta l'obiettivo di fare sensibilizzazione sui temi della domiciliarità e sulle problematiche dell'invecchiamento, dell'assistenza e della demenza. Per questo motivo organizza periodicamente numerose iniziative per contribuire a:



Aumentare l'attenzione sui problemi di chi vive una vecchiaia fragile;



Stimolare la comunità a supportare le persone anziane non autosufficienti affinché possano vivere più serenamente;



Diffondere conoscenza e consapevolezza su temi spesso stigmatizzati e vissuti con paura, come la malattia di Alzheimer o altre forme di demenza;



Favorire, con interventi concreti, la nascita di comunità attente ai bisogni delle persone più fragili, tra cui quelle anziane non autosufficienti e quelle con demenza;



Contribuire alla diffusione di stili di vita sani per la prevenzione della demenza e dell'invecchiamento patologico.

Tra gli eventi principali di sensibilizzazione organizzati nel 2025 ci sono:

La Settimana del Cervello®

Anche nel 2025 la de Banfield ha partecipato alla campagna internazionale di sensibilizzazione sulle neuroscienze *La Settimana del Cervello®* in partenariato ufficiale. In particolare, è stata realizzata **una sessione di valutazioni cognitive**, condotte dalla neuropsicologa di CasaViola, per favorire il monitoraggio della salute del cervello e la prevenzione della demenza.

Aggiungi il Viola a Tavola

L'ormai tradizionale iniziativa di sensibilizzazione sulla demenza e il coinvolgimento degli esercizi pubblici "Aggiungi il Viola a Tavola", realizzata per il Mese Mondiale dell'Alzheimer, nel 2025, con la collaborazione della FIPE Trieste, **ha coinvolto 140 locali** che si sono impegnati anche in una raccolta fondi salvadanaio. Grazie al loro impegno e alle loro donazioni sono stati interamente coperti i costi del 2026 del gruppo di sollievo al caregiver e stimolazione cognitiva della persona con demenza "Sabato in città".

Foresta Viola

Per Settembre, Mese Mondiale dell'Alzheimer, con il Patrocinio del Comune di Trieste, è stata riproposta anche nel 2025, l'iniziativa "Foresta Viola". Nei giorni di presenza su piazza **1.500 ricordi** sono stati **raccolti tra cittadini e turisti per sensibilizzare sul valore della memoria** e su quanto possa essere doloroso vederla svanire dalla propria mente o da quella di coloro che amiamo. Elemento di novità dell'anno è stata l'organizzazione nella foresta anche di tre eventi culturali a tema, in collaborazione con l'enigmista Giorgio Dendi, Associazione di Musicoterapia Aulòs e Nati per Leggere Friuli Venezia Giulia.







Ringraziamenti

Nel 2025 l'Associazione de Banfield ha collaborato con numerose associazioni ed enti (pubblici e privati) per portare avanti progetti congiunti e favorire lo scambio di competenze.

Ambito Territoriale Carso Giuliano

Sostiene il progetto “Supporto e Sollievo” all’interno del quale si svolgono di laboratori di potenziamento cognitivo a Sgonico e Dolina – pagina 44.

Azienda Sanitaria Universitaria Giuliano Isontina

L'ASUGI ha finanziato il progetto “In campo per la demenza” che ha permesso di realizzare tra 2024 e 2025 dei primi incontri di Metti in Moto il Cervello – pagina 40 – nonché il workshop “La presa in carico globale della persona con demenza in FVG” e l’incontro “La demenza senile non esiste più” – pagina 47.

Nel 2025 ha inoltre partecipato al funzionamento del servizio di prestito ausili – pagina 37 - con il progetto “Ausili e sostegno della fragilità”.

Beneficentia Stiftung

Con un progetto triennale la Beneficentia Stiftung ha supportato le attività a domicilio della de Banfield, in particolare il servizio di supporto a domicilio – pagina 36.

Comune di Muggia

Il Comune di Muggia sostiene le iniziative della Dementia Friendly Community di Muggia su tutto il territorio dell’Ambito Carso Giuliano – pagina 43.

Comune di Trieste

Il Comune di Trieste sostiene il progetto “Musei come luoghi di cura” realizzato nel 2025 al Museo del Mare – pagina 44.

Fondazione

Aldo e Ada Modugno

Nel 2025 la Fondazione Aldo e Ada Modugno ha contribuito alla realizzazione del servizio di supporto a domicilio - pagina 36.

Fondazione Berta e Alfredo Giovanni Dorni

La Fondazione Berta e Alfredo Giovanni Dorni contribuisce significativamente allo svolgimento dell’attività del prestito ausili sanitari – pagina 37 – avendo avuto anche un ruolo fondamentale nell’allestimento della nuova sede del magazzino, inaugurata nel 2023. Ha supportato, inoltre, la realizzazione delle attività di CasaViola – pagina 38.

Fondazione CRTrieste

Le attività di CasaViola – pagina 38 – sono realizzate con il contributo della Fondazione CRTrieste fin dalla sua inaugurazione, nel 2016.

Fondazione Finney

Nel 2025 la Fondazione Finney ha supportato l'attività di prestito ausili sanitari – pagina 37 – e il servizio del supporto a domicilio – pagina 36.

Fondazione Pittini

La Fondazione Pittini ha dato continuità all'operato con le scuole sostenendo il progetto “Dopo scuola? Faccio il caregiver” – pagina 46.

Regione Friuli Venezia Giulia

La Regione Friuli Venezia Giulia ha supportato il progetto “Non sapevo di essere un caregiver” - pagina 47. Il Consiglio regionale ha inoltre supportato il progetto “Un Cinema per Amico 2026”, avviato nel 2025 – pagina 45.



Un grande ringraziamento va anche a tutti i soci, volontari e agli altri 1.218 donatori che hanno contribuito al nostro lavoro in questi 365 giorni. È solo grazie al vostro sostegno che possiamo svolgere queste attività a servizio delle persone più fragili.

Un sentito ringraziamento va anche ai 2.468 sostenitori anonimi che nel 2024 hanno firmato per destinare il proprio 5x1.000 alla de Banfield. Così facendo hanno donato oltre 80.000 € al servizio delle nostre attività per le persone anziane.

Ricordiamo, infine, Tullio Buttigioni, Tullio Ganino e Valnea Popp che hanno deciso di lasciare un'impronta indelebile destinando ciò che hanno costruito in vita alle attività della de Banfield. Grazie!





Il Bilancio

Proventi e ricavi

Nel 2025 i proventi e i ricavi dell'Associazione de Banfield sono pari a € 961.376.

6,16%

Per l'attività di raccolta fondi

Sono i proventi e i ricavi derivanti dalle donazioni ricevute dall'attività di raccolta fondi, sia essa legata a raccolte fondi abituali od occasionali.

40,58%

Per attività finanziarie e patrimoniali

Sono i proventi e i ricavi derivanti dalla gestione del patrimonio mobiliare dell'Associazione e dall'utilizzo dai Fondi Lasciti a disposizione.

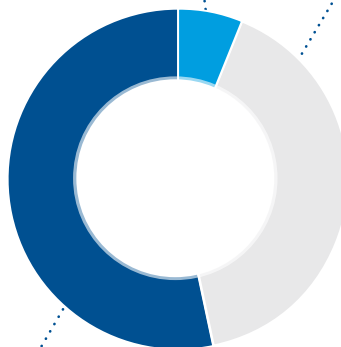

53,26%

Per l'attività di interesse generale

Sono i proventi e i ricavi derivanti dalle quote associative, dalle erogazioni liberali, dal 5x1.000, dai contributi di soggetti privati ed enti pubblici, ecc.

Dettaglio su contributi provenienti da enti pubblici e privati.

CONTRIBUTI DA ENTI PUBBLICI	Saldo al 31/12/2025 (in €)
Comune di Muggia- Sgonico	19.379
Comune di Trieste	4.925
Regione FVG su progetto	6.442
Regione FVG per assicurazione	1.387
ASUGI	43.037
5 per 1000	111.341
TOTALE	186.511

CONTRIBUTI DA SOGGETTI PRIVATI	Saldo al 31/12/2025 (in €)
Fondazione Aldo e Ada Modugno Onlus	10.000
Fondazione Dorni	86.500
Fondazione Finney	60.000
Fondazione CRT	17.424
Fondazione Pittini	1.110
Beneficentia Stiftung	30.000
TOTALE	205.034

PROVENTI E RICAVI (valore in €)	2025	2024
A) Ricavi, rendite e proventi da attività di interesse generale	512.030	662.965
1) Proventi da quote associative e apporti dei fondatori	6.060	7.320
2) Proventi dagli associati per attività mutualistiche		
3) Ricavi per prestazioni e cessioni ad associati e fondatori		
4) Erogazioni liberali	112.325	114.528
5) Proventi del 5 per mille	111.341	70.688
6) Contributi da soggetti privati	205.034	290.776
7) Ricavi per prestazioni e cessioni a terzi		
8) Contributi da enti pubblici	75.170	179.029
9) Proventi da contratti con enti pubblici		
10) Altri ricavi, rendite e proventi	2.099	625
11) Rimanenze finali		
<i>Avanzo/Disavanzo attività di interesse generale (+/-)</i>	<i>-259.081</i>	<i>-32.355</i>
B) Ricavi, rendite e proventi da attività diverse		
<i>Avanzo/Disavanzo attività diverse (+/-)</i>		
C) Ricavi, rendite e proventi da attività di raccolta fondi	59.263	57.943
1) Proventi da raccolte fondi abituali	49.042	47.688
2) Proventi da raccolte fondi occasionali	10.221	10.255
3) Altri proventi		
<i>Avanzo/Disavanzo attività di raccolta fondi (+/-)</i>	<i>29.385</i>	<i>31.867</i>
D) Ricavi, rendite e proventi da attività finanziarie e patrimoniali	390.083	130.805
1) Da rapporti bancari		
2) Da altri investimenti finanziari	62.755	130.805
3) Da patrimonio edilizio		
4) Da altri beni patrimoniali		
5) Altri proventi	327.328	
<i>Avanzo/Disavanzo attività finanziarie e patrimoniali (+/-)</i>	<i>329.784</i>	<i>116.596</i>
E) Proventi di supporto generale		
<i>Avanzo/Disavanzo attività di supporto (+/-)</i>	<i>-95.435</i>	<i>-110.435</i>
Totale	961.376	851.714
<i>Avanzo/Disavanzo d'esercizio prima delle imposte (+/-)</i>	<i>4.652</i>	<i>5.673</i>
<i>Imposte</i>	<i>4.434</i>	
<i>Avanzo/Disavanzo d'esercizio (+/-)</i>	<i>218</i>	<i>5.673</i>

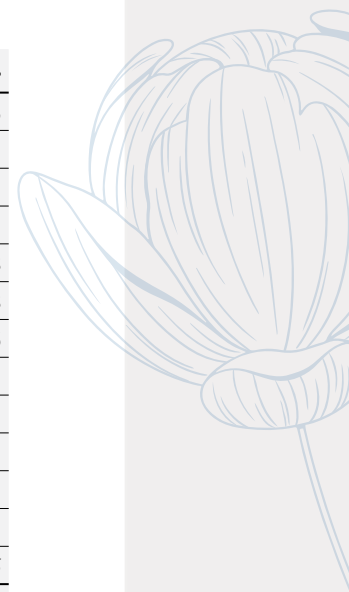

Oneri e Costi

Nel 2025 i costi e gli oneri sostenuti dall'Associazione de Banfield sono pari a € 956.724.

3,12%

Per l'attività di raccolta fondi

Sono i costi sostenuti per svolgere specificatamente attività di raccolta fondi abituali od occasionali.

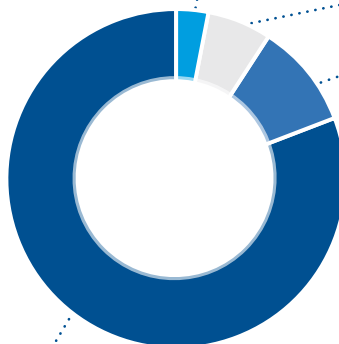

6,30%

Per attività finanziarie e patrimoniali

Sono i costi sostenuti per la gestione del patrimonio mobiliare ed immobiliare dell'Associazione.

80,60%

Per l'attività di interesse generale

Sono i costi sostenuti per lo svolgimento delle attività statutarie dell'Associazione, ossia per effettuare interventi e prestazioni socio-sanitarie, promuovere la prevenzione, l'invecchiamento attivo e la collaborazione con altri enti.

9,98%

Per l'attività di supporto generale

Sono i costi sostenuti per garantire il corretto svolgimento dell'attività dell'Associazione e la puntualità dei servizi per le persone anziane fragili.

ONERI E COSTI (valore in €)	2025	2024
A) Costi e oneri da attività di interesse generale	771.111	695.320
1) Materie prime, sussidiarie, di consumo e di merci	8.899	10.535
2) Servizi	284.183	252.982
3) Godimento di beni di terzi	8.597	1.423
4) Personale	410.016	302.591
5) Ammortamenti	7.712	5.511
6) Accantonamenti per rischi ed oneri		
7) Oneri diversi di gestione	51.705	122.277
8) Rimanenze iniziali		
9) Accantonamento riserva vincolata per decisione organi istituzionali		
10) Utilizzo riserva vincolata per decisione organi istituzionali		
11) Accantonamento riserve vincolate destinate da terzi		
B) Costi e oneri da attività diverse		
C) Costi e oneri da attività di raccolta fondi	29.878	26.077
1) Oneri per raccolte fondi abituali	26.930	21.996
2) Oneri per raccolte fondi occasionali	2.948	4.080
3) Altri oneri		
D) Costi e oneri da attività finanziarie e patrimoniali	60.300	14.209
1) Su rapporti bancari	8.430	7.439
2) Su prestiti		
3) Da patrimonio edilizio	1.640	2.264
4) Da altri beni patrimoniali		
5) Accantonamenti per rischi ed oneri	38.654	
6) Altri oneri	11.576	4.507
E) Costi e oneri di supporto generale	95.435	110.435
1) Materie prime, sussidiarie, di consumo e di merci	2.368	2.138
2) Servizi	49.306	50.604
3) Godimento di beni di terzi	732	907
4) Personale	36.013	47.015
5) Ammortamenti	3.386	5.102
5 bis) Svalutazione delle immobilizzazioni materiali e immateriali		
6) Accantonamenti per rischi ed oneri		
7) Altri oneri	3.631	4.670
8) Accantonamento riserva vincolata per decisione organi istituzionali		
9) Utilizzo riserva vincolata per decisione organi istituzionali		
Totale	956.724	846.041



Stato patrimoniale

ATTIVO (valore in €)	2025	2024
A) QUOTE ASSOCIATIVE O APPORTI ANCORA DOVUTI		
B) IMMOBILIZZAZIONI	656.686	712.948
I - Immobilizzazioni immateriali	3.763	5.644
1) costi di impianto e di ampliamento		
2) costi di sviluppo		
3) diritti di brevetto industriale e diritti di utilizzazione delle opere dell'ingegno		
4) concessioni, licenze, marchi e diritti simili		
5) avviamento		
6) immobilizzazioni in corso e acconti		
7) altre	3.763	5.644
II - Immobilizzazioni materiali	652.924	707.304
1) terreni e fabbricati	625.667	685.210
2) impianti e macchinari		
3) attrezzature	1.773	2.182
4) altri beni	25.484	19.912
5) immobilizzazioni in corso e acconti		
III - Immobilizzazioni finanziarie		
C) ATTIVO CIRCOLANTE	1.485.599	1.444.611
I - Rimanenze		
II - Crediti	19.449	145.405
1) verso utenti e clienti	1.830	
esigibili entro l'esercizio successivo	1.830	
esigibili oltre l'esercizio successivo		
2) verso associati e fondatori		
3) verso enti pubblici	17.272	143.685
esigibili entro l'esercizio successivo	17.272	143.685
esigibili oltre l'esercizio successivo		
4) verso soggetti privati per contributi		
5) verso enti della stessa rete associativa		
6) verso altri enti del Terzo settore		
7) verso imprese controllate		

ATTIVO (valore in €)	2025	2024
8) verso imprese collegate		
9) crediti tributari	202	1.427
esigibili entro l'esercizio successivo	202	1.427
esigibili oltre l'esercizio successivo		
10) da 5 per mille		
11) imposte anticipate		
12) verso altri	145	293
esigibili entro l'esercizio successivo	145	293
esigibili oltre l'esercizio successivo		
III - Attività finanziarie che non costituiscono immobilizzazioni	1.171.499	1.036.793
1) partecipazioni in imprese controllate		
2) partecipazioni in imprese collegate		
3) altri titoli	1.171.499	1.036.793
IV - Disponibilità liquide	294.652	262.413
1) depositi bancari e postali	291.425	259.143
2) assegni		
3) danaro e valori in cassa	3.227	3.270
D) RATEI E RISCONTI ATTIVI	45.901	49.365
Totale	2.188.186	2.206.923

PASSIVO (valore in €)	2025	2024
A) PATRIMONIO NETTO	1.762.257	1.833.133
I - Fondo di dotazione dell'ente	258.228	258.228
II - Patrimonio vincolato	436.093	205.805
1) riserve statutarie	203.708	203.708
2) riserve vincolate per decisione degli organi istituzionali	230.887	
3) riserve vincolate destinate da terzi	1.498	2.097
III - Patrimonio libero	1.067.718	1.363.427
1) riserve di utili o avanzi di gestione		225.214
2) altre riserve	1.067.718	1.138.212
IV - Avanzo/Disavanzo d'esercizio	218	5.673

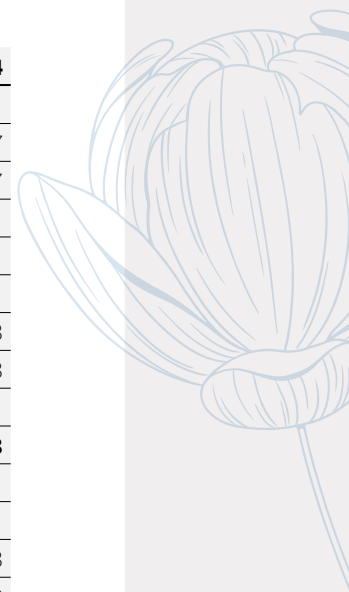

PASSIVO (valore in €)	2025	2024
B) FONDI PER RISCHI E ONERI	38.654	
1) per trattamento di quiescenza e obblighi simili		
2) per imposte, anche differite	3.654	
3) altri	35.000	
C) TRATTAMENTO DI FINE RAPPORTO DI LAVORO SUBORDINATO	210.727	189.143
D) DEBITI	127.086	99.837
1) debiti verso banche		
2) debiti verso altri finanziatori		
3) debiti verso associati e fondatori per finanziamenti		
4) debiti verso enti della stessa rete associativa		
5) debiti per erogazioni liberali condizionate		
6) acconti		
7) debiti verso fornitori	33.342	23.897
esigibili entro l'esercizio successivo	33.342	23.897
esigibili oltre l'esercizio successivo		
8) debiti verso imprese controllate e collegate		
9) debiti tributari	6.799	6.737
esigibili entro l'esercizio successivo	6.799	6.737
esigibili oltre l'esercizio successivo		
10) debiti verso istituti di previdenza e di sicurezza sociale	17.653	15.169
esigibili entro l'esercizio successivo	17.653	15.169
esigibili oltre l'esercizio successivo		
11) debiti verso dipendenti e collaboratori	69.293	37.534
esigibili entro l'esercizio successivo	69.293	37.534
esigibili oltre l'esercizio successivo		
12) altri debiti		16.500
esigibili entro l'esercizio successivo		16.500
esigibili oltre l'esercizio successivo		
E) RATEI E RISCOINTI PASSIVI	49.461	84.809
Totale	2.188.186	2.206.923

Monitoraggio dell'Organo di Controllo

L'Organo di Controllo ai sensi di quando disposto dall'art. 30 del D.Lgs 117/2017 (Codice del Terzo Settore) ha vigilato sull'osservanza della legge e dello Statuto, sul rispetto dei principi di corretta amministrazione e, in particolare, sull'adeguatezza degli assetti organizzativi, del sistema amministrativo e contabile e sul loro concreto funzionamento attraverso i controlli previsti dalla Norma 3.8. delle Norme di comportamento dell'organo di controllo degli enti del Terzo settore emanate dal CNDCEC. Tale operatività può essere riassunta come segue:

1) Attività di vigilanza ai sensi dell'art. 30, co. 7, del Codice del Terzo Settore

Abbiamo vigilato sull'osservanza della legge e dello statuto, sul rispetto dei principi di corretta amministrazione e, in particolare, sull'adeguatezza degli assetti organizzativi, del sistema amministrativo e contabile, sul loro concreto funzionamento; abbiamo inoltre monitorato, l'osservanza delle finalità civiche, solidaristiche e di utilità sociale, con particolare riguardo alle disposizioni di cui agli articoli 5, 6, 7, 8 del Codice del Terzo Settore.

Per quanto concerne il monitoraggio si riferiscono di seguito le risultanze dell'attività svolta: l'ente persegue in via principale, in linea con quanto previsto all'art. 5 del Codice del Terzo Settore e nello statuto, le attività di interesse generale come descritte nella Relazione di Missione; l'ente non ha esercitato attività diverse da quelle di interesse generale di cui all'art. 6 del Codice del Terzo Settore, come attestato anche nella Relazione di Missione; l'ente ha posto in essere attività di raccolta fondi secondo le modalità e i limiti previsti dal Codice del Terzo Settore e dalle relative linee guida approvate; ha inoltre correttamente rendicontato i proventi e i costi di tali attività nella Relazione di missione riportando la rendicontazione di ciascuna raccolta fondi occasionale eseguita nell'esercizio; l'ente ha rispettato il divieto di distribuzione, diretta o indiretta, di avanzi e del patrimonio; a questo proposito, ai sensi dell'art. 14 del Codice del Terzo Settore; ha adempiuto agli obblighi di pubblicazione degli emolumenti, compensi o corrispettivi a qualsiasi titolo corrisposti ai componenti degli organi di controllo, ai dirigenti nonché agli associati; il patrimonio netto risultante dal bilancio di esercizio è superiore al limite minimo previsto dall'art. 22 del Codice del Terzo Settore.

Nel corso dell'attività di vigilanza, come sopra descritta, non sono emersi fatti significativi tali da richiederne la menzione.





2) Osservazioni in ordine al Bilancio d'Esercizio

L'organo di controllo, ha svolto sul bilancio le attività di vigilanza previste Norma 3.8. delle “*Norme di comportamento dell'organo di controllo degli enti del Terzo settore*” applicabili consistenti in un controllo sintetico complessivo volto a verificare che il bilancio sia stato correttamente redatto. In assenza di un soggetto incaricato della revisione legale, inoltre, l'organo di controllo ha verificato la rispondenza del Bilancio e della Relazione di Missione ai fatti e alle informazioni di rilievo di cui l'organo di controllo era a conoscenza a seguito della partecipazione alle riunioni degli organi sociali, dell'esercizio dei suoi doveri di vigilanza, dei suoi compiti di monitoraggio e dei suoi poteri di ispezione e controllo.

Per quanto a nostra conoscenza, l'organo di amministrazione, nella redazione del bilancio, non ha derogato alle norme di legge ai sensi dell'art. 2423, co. 5, c.c.

L'organo di controllo, infine, dichiara che il bilancio sociale, la cui redazione non era obbligatoria in quanto i limiti previsti dall'articolo 14, comma 1, del Codice del Terzo Settore non sono stati superati, è stato comunque predisposto nel rispetto delle Linee guida adottate con d.m. 4 luglio 2019 e in conformità con i principi e le modalità stabilite dalla normativa vigente.

Fondazione Associativa Goffredo de Banfield ETS

Via del Lavatoio 4 - 34132 Trieste

040 362766

info@debanfield.it

www.debanfield.it

**Puoi scegliere di sostenere
la de Banfield e il suo operato.
Scansiona il QR Code**

